

Buiten aan het werk?
Houd tijdig rekening met beschermde
dieren en planten!





*Nieuwe paden,
vitale natuur*

Meer natuur, vitale natuur. Daar staat LNV voor.

De belangrijkste pijler is de ontwikkeling van een netwerk van aaneengesloten natuurgebieden door het hele land (de Ecologische Hoofdstructuur). LNV zet zich in voor behoud van de rijkdom aan planten- en diersoorten. Wanneer die wordt bedreigd, grijpt LNV in. Daarnaast financiert LNV natuurontwikkeling. Samen met natuurorganisaties wil het ministerie nieuwe paden inslaan, om het contact tussen mens en natuur te verbeteren. Natuur om te beschermen én om van te genieten.

Stap 1

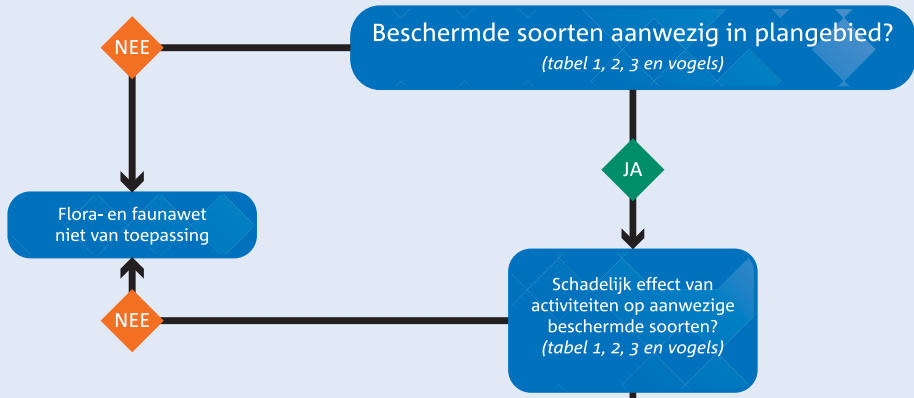

Stap 2

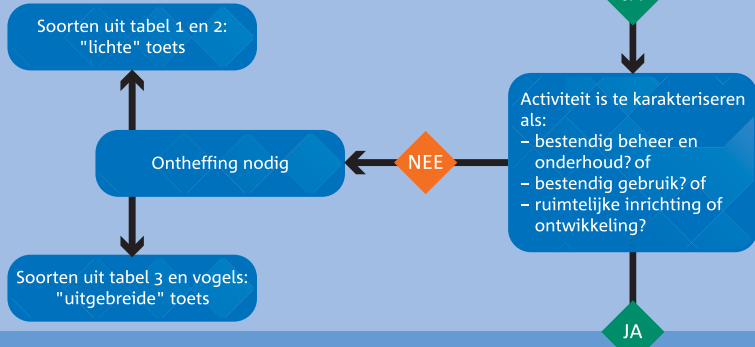

Stap 3

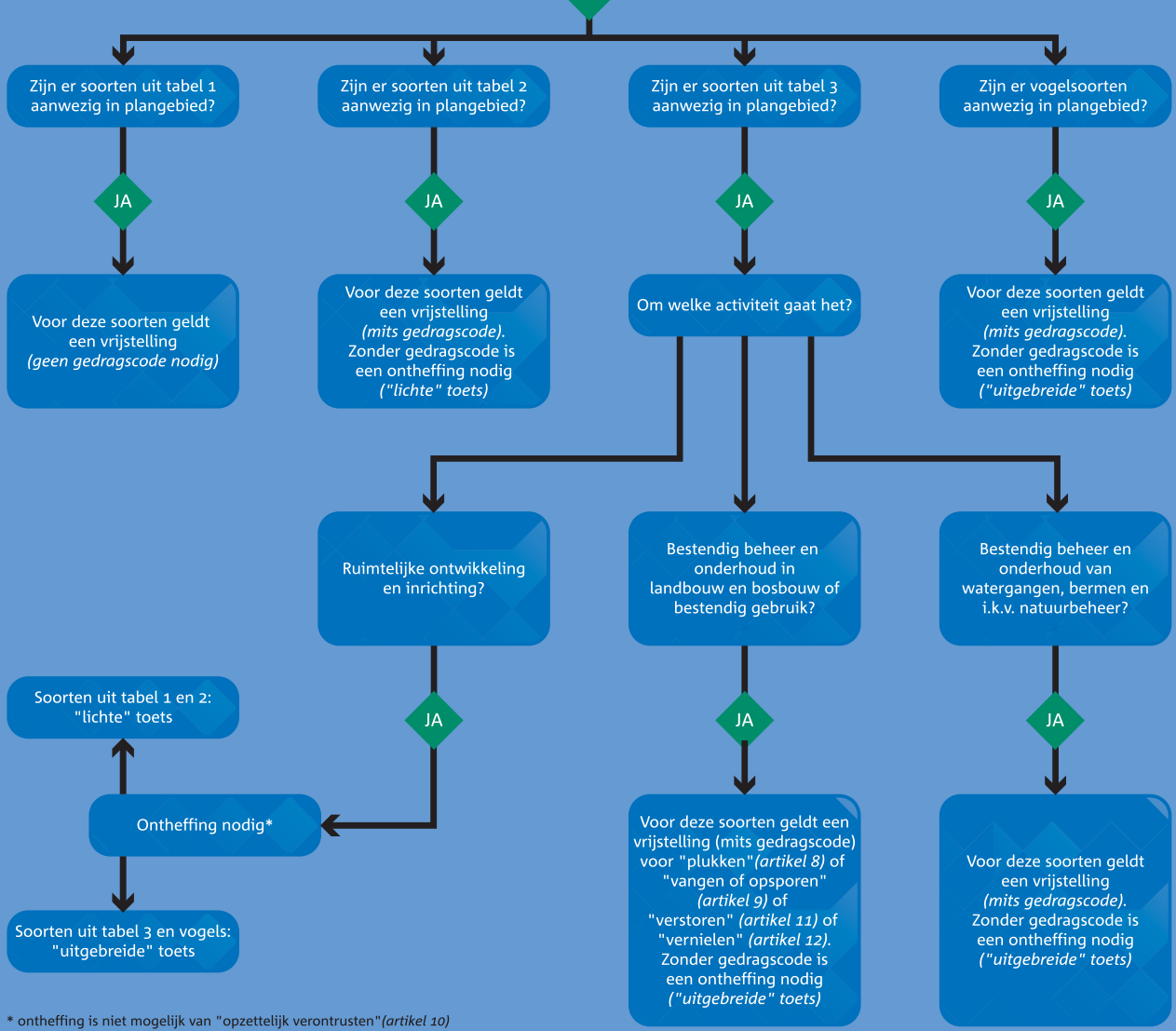

* ontheffing is niet mogelijk van "opzettelijk verontrusten" (artikel 10)

Buiten aan het werk? Houd tijdig rekening met beschermde dieren en planten!

De Flora- en faunawet in de praktijk; informatie over vrijstellingen, ontheffingen en gedragscodes.

Inhoudsopgave

Inleiding	5
Regelgeving in het kort	7
Nee, tenzij	7
Soortenbescherming	7
Zorgplicht	7
Vereenvoudigde regelgeving	7
Schema	8
Kunt u gebruik maken van de vrijstellingsregeling?	9
Stap 1: Is de Flora- en faunawet van toepassing?	9
Stap 2: Vallen uw werkzaamheden onder de activiteiten waarvoor de vrijstellingsregeling geldt?	9
– Bestendig beheer en onderhoud	9
– Bestendig gebruik	10
– Ruimtelijke ontwikkeling en inrichting	10
– Andere activiteiten	10
Stap 3: Welke soorten leven er op de locatie en wat heeft dat voor gevolgen?	10
Tabel 1: Algemene soorten: algemene vrijstelling of ontheffing/lichte toets	10
Tabel 2: Overige soorten: vrijstelling met gedragscode of ontheffing/lichte toets	11
Tabel 3: Soorten, genoemd in bijlage IV van de Habitatrichtlijn en in bijlage 1 van de AMvB: vrijstelling met gedragscode of ontheffing/uitgebreide toets	11
Vogels	11
De gedragscode	13
Zorgvuldig handelen	13
Wezenlijke invloed	13
Criteria voor een goede gedragscode	14
Kennis nodig van planten en dieren	14
Gedragscode niet verplicht	15
Goedkeuringsprocedure	15
Het aanvragen van een ontheffing	17
Lichte toets	17
Uitgebreide toets	17
Procedure	17
Meer informatie	18

Voorin de brochure (binnenkant omslag) vindt u een schematisch stappenplan. Achterin de brochure (binnenkant omslag) is een overzicht opgenomen van de diverse soorten (tabel 1, 2, 3 en bijlage IV van de Habitatrichtlijn).

Inleiding

Als u aan het werk gaat in de openbare ruimte kunt u te maken krijgen met de Flora- en faunawet. Deze wet beschermt planten- en diersoorten. Zo mogen bijvoorbeeld beschermde dieren niet opzettelijk worden verontrust of gedood. In de praktijk bleken de regels nogal eens te leiden tot overbodige administratieve lasten. Bijvoorbeeld doordat voor terugkerende onderhoudswerkzaamheden steeds opnieuw een ontheffing van de wet moest worden aangevraagd. Op 23 februari 2005 is de zgn. "AmvB art. 75" van de Flora- en faunawet in werking getreden, oftewel het *Besluit houdende wijziging van een aantal algemene maatregelen van bestuur in verband met wijziging van artikel 75 van de Flora- en faunawet en enkele andere wijzigingen*. Met dit besluit is geregeld dat u niet onnodig een ontheffing hoeft aan te vragen, zoals bijvoorbeeld bij het bestrijden van mollen. Ook is een nieuw instrument voor de bescherming van soorten geïntroduceerd: de gedragscode.

In deze brochure staat een toelichting op de belangrijkste wijzigingen rondom vrijstellingen en ontheffingen. Daarnaast gaat de brochure in op de gedragscode en worden enkele relevante begrippen en uitgangspunten van de Flora- en faunawet toegelicht.

Deze brochure is bedoeld voor iedereen die buiten aan het werk gaat op plaatsen waar zich mogelijk beschermde planten of dieren bevinden. Denk aan projectontwikkelaars, wegenbouwers, gemeenten die woningbouw of ander werk aanbesteden, waterschappen, grondeigenaren, bosbeheerders, organisatoren van evenementen, landbouwers, enzovoort.

U zult geen overzicht aantreffen van welke werkzaamheden nu precies wel en niet zijn toegestaan; dat is niet mogelijk maar ook niet wenselijk. Het ministerie van LNV wil u nu juist de ruimte bieden om met oplossingen te komen die passen bij uw situatie (zie ook p. 13 over de gedragscode).

De AMvB regelt meer zaken dan hier beschreven, onder andere over biologische bestrijders. Hierop wordt in deze brochure niet nader ingegaan. Naast de Flora- en faunawet zijn er nog andere wetten en regels waarmee u te maken kunt hebben. Zo kan het zijn dat uw werkzaamheden gepland zijn in een gebied dat wordt beschermd door de Natuurbeschermingswet. In dat geval moet u daar ook rekening mee houden, deze brochure gaat daar verder niet op in. Voor meer informatie kunt u terecht op de website van het LNV (www.minlnv.nl) of bij het LNV-loket (telefoonnummer: 0800-22 333 22).

Regelgeving in het kort

De bescherming van planten- en diersoorten is het terrein van de Flora- en faunawet. Ongeveer 500 soorten - van de 36.000 soorten die in Nederland voorkomen - vallen onder de bescherming van deze wet. Om deze kwetsbare soorten te beschermen bevat de Flora- en faunawet een aantal verbodsbepalingen, zoals het verbod op het doden of verontrusten van dieren of het verbod om planten te plukken.

Nee, tenzij

De Flora- en faunawet zegt niet welke concrete activiteiten wel en niet zijn toegestaan. Het uitgangspunt van de wet is dat **geen schade** mag worden gedaan aan beschermde dieren of planten, **tenzij** dit uitdrukkelijk is toegestaan (het “nee, tenzij”-principe). Dit betekent in de praktijk dat het gaat om het effect van uw activiteiten op beschermde soorten. Heel vaak gaan werkzaamheden en de bescherming van soorten prima samen. Als u uw werk zo kunt inrichten dat u geen schade toebrengt aan beschermde soorten hoeft u vooraf niets te regelen. Soms is het echter onvermijdelijk dat schade wordt gedaan aan beschermde dieren en planten. In die situaties is het nodig dat u vooraf bekijkt of hiervoor een vrijstelling geldt, of dat een ontheffing moet worden aangevraagd (zie ook het schema voorin op de binnenzijde van het omslag).

Soortenbescherming

De Flora- en faunawet is bedoeld om **soorten** te beschermen, niet individuele planten of dieren. Het gaat erom dat het voortbestaan van de soort niet in gevaar komt. Alle soorten hebben een eigen rol in het ecosysteem en dragen bij aan de biodiversiteit.

Zorgplicht

De wet erkent overigens wel de intrinsieke waarde van het in het wild levende dier. Dat betekent dat voor de wet **alle** dieren van onvervangbare waarde zijn en dat mensen daar niet onzorgvuldig mee mogen omspringen. Vanuit deze gedachte is de zorgplicht in artikel 2 van de wet opgenomen. De zorgplicht houdt in dat iedereen ‘voldoende zorg’ in acht moet nemen voor alle in het wild voorkomende dieren (en dus niet alleen de beschermde) en hun leefomgeving. Dit is een algemene fatsoenseis die voor iedereen geldt. Overigens geldt de zorgplicht ook voor planten.

Vereenvoudigde regelgeving

Met de aangepaste regelgeving is niet meer altijd een ontheffing nodig voor het uitvoeren van werkzaamheden in de openbare ruimte. Dat scheelt het doorlopen van de tijdrovende ontheffingsprocedure. Voor regulier voorkomende werkzaamheden en ruimtelijke ontwikkelingen geldt nu een vrijstellingsregeling. Kort gezegd komt de regeling hierop neer:

Als uw werkzaamheden vallen onder reguliere werkzaamheden of ruimtelijke ontwikkeling, geldt in veel gevallen een vrijstelling. Er zijn twee soorten vrijstellingen:

- een algemene vrijstelling (voor algemene soorten);
- een vrijstelling op voorwaarde dat u handelt conform een goedgekeurde gedragscode (voor zeldzamer soorten).

Bij de vrijstellingsregeling zijn twee criteria belangrijk: de **zeldzaamheid** van de aangetroffen soort en de **ingrijpendheid** van de werkzaamheden. Hoe zeldzamer de soort en hoe ingrijpender de activiteit, hoe strikter de regeling.

Als uw werkzaamheden **niet** vallen onder reguliere werkzaamheden of ruimtelijke ontwikkeling en er is een reële kans van schade aan beschermde dieren of planten, dan moet u vooraf een ontheffing aanvragen.

Schema

In het schema (zie binnenzijde omslag voorin) staat beschreven welke activiteiten u onder welke voorwaarden mag uitvoeren. Door stapsgewijs door het schema te gaan, ziet u wat voor u van toepassing is (vrijstelling, gedragscode, ontheffing). In de volgende paragrafen wordt een en ander nader toegelicht.

Kunt u gebruik maken van de vrijstellingsregeling?

Vrijstelling of ontheffing

Het verschil tussen vrijstelling en ontheffing is van wetstechnische aard.

Een vrijstelling is een algemeen geldende uitzondering op een wettelijk verbod voor een (bepaalde) categorie van gevallen.

Een ontheffing is een besluit waarbij in een individueel concreet geval een uitzondering op een wettelijk verbod wordt gemaakt.

Om te bepalen of u in aanmerking komt voor de vrijstellingsregeling moet u een aantal vragen beantwoorden (zie ook het schema voorin op de binnenzijde van het omslag). Eerst moet u bepalen of de Flora- en faunawet van toepassing is.

Stap 1: Is de Flora- en faunawet van toepassing?

De regels zijn alleen van toepassing als op de plek waar u aan het werk gaat beschermde planten of dieren voorkomen. Raadpleeg hiervoor de tabellen 1, 2 en 3 achterin deze brochure. De regels gelden tevens voor alle vogels. Vervolgens moet u bepalen of uw activiteiten een schadelijk effect hebben op de aanwezige beschermde soorten. Zo nee, dan is deze wet niet op u van toepassing.

Stap 2: Vallen uw werkzaamheden onder de activiteiten waarvoor de vrijstellingsregeling geldt?

De vrijstellingsregeling bevat vrijstellingen voor de volgende drie categorieën van activiteiten:

- bestendig beheer en onderhoud, ook in landbouw en bosbouw;
- bestendig gebruik;
- ruimtelijke ontwikkeling en inrichting.

Als uw werkzaamheden hier niet onder vallen moet u vrijwel altijd een ontheffing aanvragen. Uiteraard geldt dat niet als uw werkzaamheden geen schade toebrengen aan de beschermde soorten op de plek waar u aan het werk gaat.

Bestendig beheer en onderhoud

Dit gaat om werk aan vaarwegen, watergangen, waterkeringen, oevers, vliegvelden, wegen, spoorwegen en bermen, werk in het kader van natuurbeheer en werk in het kader van landbouw of bosbouw. Cruciaal is dat uw activiteiten bestaan uit de **voortzetting** van een praktijk die is gericht op behoud van de bestaande situatie. Deze werkzaamheden worden al langer op deze manier uitgeoefend en hebben kennelijk niet verhinderd – of er zelfs aan bijgedragen – dat zich beschermde soorten in het gebied hebben gevestigd. Vaak is er een beheers- of onderhoudsplan voor langere termijn. U kunt denken aan maaien om vegetaties in stand te houden, maaien van bermen voor verkeersveiligheid, maaien van gras voor kuilvoer, beheer van waterlopen, maar ook aan oogsten in de landbouw of het vellen van bomen in de bosbouw.

Let op: het element **bestendigheid** is hier cruciaal. Zodra u grote veranderingen doorvoert, zoals toepassing van nieuwe technieken of machines, of ingrijpende

grootschalige maatregelen neemt (bijvoorbeeld kaalkap van bos, omvorming van een natuurstype door afgraving, afgraven van duinen, op grote schaal plaggen van een heideveld, uitbaggeren van een (dichtgegroeid ven) of omvorming van gras-naar akkerland) is er geen sprake meer van bestendig beheer of onderhoud.

Onder de werkzaamheden valt niet het beheer van dieren en de bestrijding van schade door dieren. Dit volgt uit de opzet van de Flora- en faunawet. De Flora- en faunawet kent aparte vrijstellingen en ontheffingsmogelijkheden voor beheer en schadebestrijding, namelijk in de artikelen 65 tot en met 74 van de Flora- en faunawet, het Besluit beheer en schadebestrijding dieren en de Regeling beheer en schadebestrijding dieren. Voor meer informatie hierover kunt u zich het beste wenden tot uw provinciale overheid, die dit deel van de Flora- en faunawet uitvoert.

Bestendig gebruik

Dit zijn jarenlange activiteiten die samenhangen met de landschappelijke kwaliteit van een gebied, en die daarin zijn ingepast. Voorbeelden zijn het gebruik van militaire oefenterreinen, recreatiegebieden, het beheer en onderhoud van recreatie-terreinen zoals jachthavens, maar ook evenementen op daarvoor bestemde terreinen, zoals motorcross. Hiervoor geldt hetzelfde als hierboven: de activiteiten vinden al langer op deze manier plaats en hebben kennelijk niet verhinderd dat zich beschermde soorten hebben gevestigd. Zodra u veranderingen aanbrengt in frequentie, omvang of intensiteit, en u dus duidelijk afwijkt van de gebruikelijke gang van zaken, is er niet langer sprake van bestendig gebruik.

Ruimtelijke ontwikkeling en inrichting

Dit is een breed scala van grootschalige of kleinschalige activiteiten: aanleg van wegen, bedrijventerreinen, havens of woonwijken, maar ook de bouw van een schuur of de verbouwing van een huis. Het gaat hierbij doorgaans om ingrijpende veranderingen die leiden tot een functieverandering of uiterlijke verandering van het gebied.

Andere activiteiten

Als er sprake is van andere werkzaamheden dan hierboven beschreven, dan moet u een ontheffing aanvragen. U hoeft geen ontheffing aan te vragen als u in staat bent het werk zodanig uit te voeren dat er geen schadelijk effect optreedt voor beschermde soorten op de plek waar u aan het werk gaat.

Stap 3: Welke soorten leven er op de locatie en wat heeft dat voor gevolgen?

Welke voorwaarden verbonden zijn aan de vrijstellingen, hangt af van de dier- of plantensoorten die voorkomen in het gebied waar u aan het werk wilt. Voor het gemak zijn deze soorten ingedeeld in drie tabellen; achterin de brochure (binnenkant omslag) is een overzicht opgenomen van de diverse soorten en tabellen. In tabel 1 vindt u de lichtst beschermde soorten, in tabel 3 de zwaarst beschermde en in tabel 2 vindt u de overige soorten.

Tabel 1 - Algemene soorten: algemene vrijstelling of ontheffing/lichte toets

Voor deze soorten geldt de lichtste vorm van bescherming. Als deze soorten op de locatie voorkomen, en uw werk valt onder de werkzaamheden zoals beschreven bij stap 2, dan geldt daarvoor een vrijstelling van de verbodsbepalingen van de Flora- en faunawet. Als geen sprake is van werkzaamheden zoals beschreven bij stap 2, moet u ontheffing aanvragen. Uw aanvraag wordt dan onderworpen aan de lichte toets (zie p. 17).

Uiteraard geldt ook de algemene zorgplicht (zie p. 7).

Tabel 2 – Overige soorten: vrijstelling met gedragscode of ontheffing/lichte toets

Deze soorten krijgen een zwaardere bescherming. Er geldt alleen een vrijstelling als sprake is van werkzaamheden zoals beschreven bij stap 2 én indien u handelt volgens een gedragscode die is goedgekeurd door de Minister van LNV (zie p. 13 voor meer informatie over de gedragscode). Er kan gecontroleerd worden of u handelt volgens de gedragscode. U dient dat dan aan te kunnen tonen; de bewijslast dat u correct handelt berust dus bij u.

Valt uw werk niet onder de werkzaamheden zoals beschreven bij stap 2, dan moet u een ontheffing aanvragen. De aanvraag wordt beoordeeld volgens de lichte toets (zie p. 17).

Ook hier geldt de algemene zorgplicht (zie p. 7).

Tabel 3 – Soorten, genoemd in bijlage IV van de Habitatrichtlijn en in bijlage 1 van de AMvB: vrijstelling met gedragscode of ontheffing/uitgebreide toets

Deze soorten genieten de zwaarste bescherming. Ook al is sprake van werkzaamheden zoals beschreven bij stap 2, dan hangt het nog van de precieze aard van de werkzaamheden af of een vrijstelling met gedragscode geldt, of dat een ontheffing nodig is waarvoor de uitgebreide toets geldt (zie p. 17). Voor ruimtelijke ontwikkeling en inrichting geldt altijd dat u voor deze soorten ontheffing moet aanvragen; er geldt geen vrijstelling met gedragscode.

Vogels

Vogelsoorten zijn niet in de tabellen opgenomen. Alle vogels in Nederland zijn gelijk beschermd. Werkzaamheden of gebruik van ruimte waarbij vogels worden gedood of verontrust, of waardoor hun nesten of vaste rust- of verblijfplaatsen worden verstoord, zijn verboden. Voor activiteiten die genoemd zijn bij stap 2 geldt een vrijstelling als u handelt volgens een goedgekeurde gedragscode. Voor alle andere activiteiten moet u een ontheffing aanvragen. Uw aanvraag wordt dan onderworpen aan de uitgebreide toets (zie p. 17).

Voor vogels geldt overigens dat vooral in het broedseizoen sprake zal zijn van verontrusting, doden of verstoren van nesten of vaste rust- of verblijfplaatsen. Als uw werkzaamheden buiten het broedseizoen plaatsvinden zal in het algemeen niet snel een ontheffing nodig zijn.

De gedragscode

Als u tot de conclusie komt dat u gebruik kunt en wilt maken van de vrijstellingen en een gedragscode nodig heeft, kunt u of uw sector, organisatie of bedrijfsschap deze zelf opstellen en ter goedkeuring voorleggen aan de minister. Wellicht kunt u ook gebruik maken van een reeds bestaande, goedgekeurde gedragscode die betrekking heeft op hetzelfde soort werkzaamheden. LNV zal de eenmaal goedgekeurde gedragscodes via internet publiceren (www.minlnv.nl).

In de gedragscode beschrijft u hoe u in uw werk schade aan de beschermde dieren en planten zult voorkomen of tot een minimum zult beperken. De gedragscode moet aangeven hoe u in de praktijk “zorgvuldig handelt”. Er gelden geen vormeisen voor een gedragscode.

Let op: de vrijstelling geldt pas als u daadwerkelijk handelt conform de goedgekeurde gedragscode en dit ook kunt aantonen.

Zorgvuldig handelen

Zorgvuldig handelen houdt o.a. in dat er geen “wezenlijke invloed” (zie kader) is op beschermde soorten en dat schade aan soorten zo veel mogelijk wordt voorkomen. Het begrip ‘zorgvuldig handelen’ in de AMvB moet onderscheiden worden van de algemene zorgplicht. De algemene zorgplicht houdt een algemeen beschaafd en fatsoenlijk handelen in. Zorgvuldig handelen gaat verder: de aanvrager moet actief optreden om alle mogelijke schade aan de soort te voorkomen. Wat dat in de praktijk betekent verschilt uiteraard van geval tot geval. De werkwijze kan bijvoorbeeld worden aangepast (bijv. van binnen naar buiten maaien of een talud afdekken) of er worden compenserende maatregelen genomen.

Wezenlijke invloed

Wanneer is sprake van wezenlijke invloed?

Met de term ‘wezenlijke invloed’ wordt bedoeld op wezenlijke **negatieve** invloed op de soort. Of sprake is van wezenlijk negatieve invloed op de soort hangt af van de lokale, regionale, landelijke en Europese stand van de soort. Bij activiteiten waarbij bijvoorbeeld enkele dieren van een soort geschaad dreigen te worden, moet worden bekeken welk effect dit heeft op de populatie: de stand van de soort op lokaal, regionaal, landelijk of Europees niveau. Op welk niveau gekeken moet worden hangt weer af van de zeldzaamheid van de soort. Een zeer zeldzame soort zal op lokaal niveau bezien moeten worden. Een zeer algemene soort kan op Europees niveau bekeken worden. Daarnaast is het van belang of de populatie een negatief effect zélf teniet kan doen. Bijvoorbeeld doordat er voldoende uitwijkmogelijkheden zijn naar een volwaardig leefgebied elders. Bij soorten die zich niet over grote afstanden kunnen verplaatsen, dus waarvan de uitwijkmogelijkheid gering is, zoals amfibieën, reptielen en veel soorten insecten en planten, is eerder sprake van wezenlijke invloed dan bij soorten die zich over grotere afstanden kunnen verplaatsen. Zo hebben de vlindersoort pimpernelblauwtje en de kamsalamander een actieradius van 0-1 kilometer, de zandhagedis heeft een actieradius van 1-3 kilometer en de bever heeft een actieradius van 15-25 kilometer. Als het negatieve effect van tijdelijke aard is, kan de betreffende populatie van de soort zich gemakkelijker herstellen dan wanneer het gaat om een aanhoudend negatief effect. Over het algemeen is eerder sprake van wezenlijke invloed op een soort bij zeldzame soorten dan bij algemene soorten.

Of sprake is van wezenlijke invloed vergt een beoordeling van geval tot geval. Omdat een gedragscode juist bedoeld is om gebruikt te kunnen worden in meer gevallen in het hele land, zult u in een gedragscode moeten aangeven hoe u bij elk individueel project gaat beoordelen of er sprake is van wezenlijke invloed.

Criteria voor een goede gedragscode

In de gedragscode hoeft u alleen aandacht te besteden aan beschermde soorten (tabel 1, 2, 3 en vogels). Dus als er bijvoorbeeld op de plek waar u aan het werk gaat ook nog paddestoelen voorkomen, hoeft u daar geen aandacht aan te besteden in de gedragscode. De gedragscode moet inhoudelijk minstens dezelfde waarborgen bieden als een ontheffingverlening per project. Dit betekent dat LNV bij de beoordeling van een gedragscode in ieder geval zal toetsen op de volgende criteria:

de gedragscode moet voldoende concreet zijn

Er kan niet volstaan worden met opschrijven dat zorgvuldig gehandeld zal worden. Uit de gedragscode moet blijken op welke manier hieraan invulling wordt gegeven. Het voldoende concreet zijn van de gedragscode draagt tevens bij aan de handhaafbaarheid van de code. Zoals hiervoor is opgemerkt, rust de bewijslast bij u. Hoe concreter, hoe minder discussie in het veld of wel of niet aan de gedragscode is voldaan. Vermijd dus zinsneden als “zoveel mogelijk”, “bij voorkeur” of “indien mogelijk”. Aan te raden is bovendien een vorm van verslaglegging op te nemen, om gemakkelijker te kunnen bewijzen dat is voldaan aan de gedragscode.

de gedragscode moet een waarborg bevatten dat de werkzaamheden geen wezenlijke invloed hebben op beschermde soorten

Wezenlijk invloed op een soort kan eerder worden verondersteld bij zeldzame soorten dan bij een algemene soort. Daarom zal het accent in de gedragscode in ieder geval moeten liggen op zeldzame soorten. Als indicatie voor wat een zeldzame soort is kan allereerst gekeken worden naar bijlage IV van de Habitatrichtlijn en bijlage 1 van de AMvB (tabel 3) en de beschermde soorten die op de zgn. Rode lijsten staan (zie www.minlnv.nl).

de gedragscode moet voorzorgsmaatregelen bevatten die schade aan beschermde soorten door uw werkzaamheden zo veel mogelijk voorkomen

Om schade aan soorten van tabel 2 en 3 te kunnen voorkomen, zal het meestal nodig zijn om vóórdat de werkzaamheden worden uitgevoerd een inventarisatie uit te voeren. In de gedragscode kunt u opnemen wanneer u een inventarisatie uitvoert en op welke wijze. De wijze van inventariseren en de intensiteit ervan kan afhangen van het seizoen waarin gewerkt gaat worden, het soort werkzaamheden en de wijze van uitvoering van de werkzaamheden, al dan niet in combinatie met de aard van het landschap.

Verder kan gedacht worden aan maatregelen ten aanzien van de voorbereiding, planning en uitvoering van de werkzaamheden (markeren van bomen of nesten in het veld en/of op een kaart, werken buiten het broed- of paarseizoen, of geleidelijke uitvoering van werkzaamheden zodat dieren de tijd krijgen om uit te wijken naar een ander deel van de locatie, enzovoort).

Onder voorzorgsmaatregelen kunt u ook verstaan die maatregelen die nodig zijn als er onverwacht andere beschermde soorten aangetroffen worden dan uit de inventarisatie is gebleken, of als zich onvoorziene schadelijke effecten voordoen.

Kennis nodig van planten en dieren

Uit het voorgaande volgt dat nogal wat kennis van dieren en planten nodig is om te kunnen bepalen of sprake is van ‘wezenlijke invloed’ en welke voorzorgsmaatregelen getroffen zouden moeten worden. Hoewel het niet verplicht is, kunt u overwegen een ecologische deskundige bij de voorbereiding van uw gedragscode te betrekken. Sommige organisaties zullen deze deskundigheid zelf in huis hebben. Bij ecologisch deskundigen kunt u tevens denken aan personen die werken bij ecologische adviesbureaus, deskundigen van soortenbeschermende organisaties, universiteiten of onderzoeksinstituten.

Gedragscode niet verplicht

U bent niet verplicht een gedragscode op te stellen of te gebruiken, maar dan moet u voor ieder nieuw project in een terrein waar beschermde soorten (uit tabel 2, 3, en vogels) voorkomen de ontheffingsprocedure doorlopen. Zonder gedragscode geldt de vrijstelling niet voor u (de vrijstelling geldt wel voor soorten in tabel 1). Meestal is het dus efficiënter als u één keer investeert in het opstellen van een gedragscode die u steeds weer kunt gebruiken. Een gedragscode geeft duidelijkheid voor de toekomst; van tevoren is vastgelegd wat wel en niet kan en wat gedaan moet worden in het kader van de Flora- en faunawet. Het is overigens aan te raden een gedragscode in georganiseerd verband op te stellen (bijvoorbeeld per sector of koepelorganisatie). Om gebruik te mogen maken van de vrijstelling is het niet nodig dat u de gedragscode zelf heeft opgesteld. Het gaat er om dat uw activiteiten passen binnen de werkzaamheden in een goedgekeurde gedragscode.

Goedkeuringsprocedure

Als u een gedragscode heeft opgesteld, moet u deze ter toetsing voorleggen aan de Minister van Landbouw, Natuur en Voedselkwaliteit. Daartoe stuurt u uw gedragscode naar het Ministerie, gericht aan de directeur van de directie Natuur, Postbus 20401, 2500 EK Den Haag, met een verzoek tot goedkeuring. De minister toetst of u in uw gedragscode de richtlijnen uit artikel 16c van de AMvB artikel 75 voor de uitvoering van uw werkzaamheden voldoende heeft uitgewerkt. In beginsel neemt de minister binnen acht weken een beslissing op uw verzoek tot goedkeuring. Tegen deze beslissing staat bezwaar en beroep open; in de beslissing wordt vermeld waar, en binnen welke termijn u bezwaar of beroep kunt indienen. Ook derden die menen dat ze door uw werkzaamheden in hun belang worden geraakt, kunnen bezwaar en beroep aantekenen.

Het aanvragen van een ontheffing

Als u niet in aanmerking komt voor de vrijstellingsregeling, kunt u een ontheffing van de Flora- en faunawet aanvragen bij LNV. Uw verzoek om ontheffing wordt onderworpen aan een lichte toets of een uitgebreide toets, afhankelijk van de soorten die op de planlocatie voorkomen.

Lichte toets

Voor soorten van tabel 1 en/of tabel 2 is de lichte toets van toepassing. Deze toets houdt in dat:

- ◆ Uw werkzaamheden het voortbestaan van de soort niet in gevaar mogen brengen.

Uitgebreide toets

Voor soorten van tabel 3 en/of vogelsoorten is de uitgebreide toets van toepassing.: Deze toets houdt in dat:

- ◆ uw werkzaamheden het voortbestaan van de soort niet in gevaar mogen brengen, en dat
- ◆ er geen alternatief is voor uw activiteit, en dat
- ◆ uw activiteit past binnen één van de hierna genoemde belangen:
 - Onderzoek en onderwijs
 - Repopulatie en herintroductie
 - Bescherming van flora en fauna
 - Veiligheid van het luchtverkeer
 - Volksgezondheid of openbare veiligheid
 - Dwingende redenen van openbaar belang
 - Voorkomen van ernstige schade aan vormen van eigendom
 - Belangrijke overlast veroorzaakt door dieren
 - Uitvoering van werkzaamheden in het kader van bestendig beheer en onderhoud in de landbouw en bosbouw
 - Bestendig gebruik
 - Uitvoering in het kader van ruimtelijke inrichting of ontwikkeling.

In sommige gevallen gelden bovendien aanvullende toetsingscriteria. Als het gaat om een ontheffingaanvraag in het kader van

- bestendig beheer en onderhoud in landbouw of bosbouw, of
- bestendig gebruik, of
- ruimtelijke inrichting of ontwikkeling,

én het gaat om soorten van tabel 3 en/of vogelsoorten, dan wordt extra getoetst op het volgende criterium:

- ◆ de werkzaamheden moeten zodanig uitgevoerd worden dat er sprake is van 'zorgvuldig handelen'.

Procedure

Voor het aanvragen van een ontheffing kunt u een aanvraagformulier bestellen bij Het LNV-loket (telefoonnummer 0800-22 333 22) of downloaden van www.hetlnvloket.nl. U kunt uw aanvraag opsturen naar Dienst Regelingen, team uitvoering Flora- en faunawet, postbus 19530, 2500 CM Den Haag. Uw ontheffing wordt getoetst aan artikel 75, lid 4 en/of 5 van de Flora- en faunawet. In beginsel ontvangt u binnen acht weken een beslissing op uw aanvraag. Het is echter verstandig rekening te houden met een langere behandeltermijn (4 tot 6 maanden), omdat vaak om aanvullende informatie gevraagd zal worden. Tegen de beslissing op uw ontheffingaanvraag staat bezwaar en beroep open; in de beslissing wordt

vermeld waar, en binnen welke termijn u bezwaar of beroep kunt indienen. Ook derden die menen dat ze door uw werkzaamheden in hun belang worden geraakt, kunnen bezwaar en beroep aantekenen.

Meer informatie

Met vragen over ontheffingen en de procedure kunt u bellen met het LNV-Loket: 0800-22 333 22 (gratis, iedere werkdag van 8:30 tot 16:30).

Colofon

Uitgave

Ministerie van Landbouw, Natuur en Voedselkwaliteit

Voor meer informatie kunt u terecht op de website van het LNV (www.minlnv.nl).
U kunt ook bellen met het LNV-loket: 0800-22 333 22 (gratis, iedere werkdag van 8:30 tot 16:30).

Disclaimer

Deze brochure vervangt niet de tekst van de Flora- en faunawet of de AMvB artikel 75.

U kunt aan deze brochure geen rechten ontleen.



*Noedzel en groen
van internationale klasse*

Onder dit motto werkt het ministerie van LNV aan veilig, verantwoord geproduceerd voedsel en een vitale natuur.

Het platteland moet economisch gezond blijven met behoud van landschap en cultuur. Tenslotte wil LNV de internationale concurrentiekracht van de agrarische sector versterken, met maatschappelijk verantwoord ondernemen als uitgangspunt.

LNV heeft anderen nodig om dit te realiseren. Alle betrokkenen moeten hun verantwoordelijkheid nemen. Transparante besluitvorming is daarbij voorwaarde. LNV geeft richting, stelt waar nodig kaders, stimuleert en financiert.



Tabel 1: Algemene soorten

Zoogdieren	
aardmuis	Microtus agrestis
bosmuis	Apodemus sylvaticus
dwergmuis	Micromys minutus
bunzing	Mustela putorius
dwergpspitsmuis	Sorex minutus
eigel	Erinaceus europeus
gewone bosspitsmuis	Sorex araneus
haas	Lepus europeus
hermelijn	Mustela erminea
huisspitsmuis	Crocidura russula
konijn	Oryctolagus cuniculus
mol	Talpa europea
ondergrondse woelmuis	Pitymys subterraneus
ree	Capreolus capreolus
rosse woelmuis	Clethrionomys glareolus

tweekleurige bosspitsmuis
Microtus arvalis
vos
wezel
woelrat

Reptielen en amfibieën

bruine kikker
gewone pad
middelste groene kikker
kleine watersalamander
meerkikker

Mieren

behaarde rode bosmier
kale rode bosmier
stronkmier
zwartrugbosmier

Sorex coronatus
Microtus arvalis
Vulpes vulpes
Mustela nivalis
Arvicola terrestris

Rana temporaria
Bufo bufo
Rana esculenta
Triturus vulgaris
Rana ridibunda

Formica rufa
Formica polyctena
Formica truncorum
Formica pratensis

Slakken

wijngaardslak

Helix pomatia

Vaatplanten

aardaker
akkerklokje
brede wespenorchis
breed klokje
dotterbloem*
gewone vogelmelk
grasklokje
grote kaardenbol
kleine maagdenpalm
knikkende vogelmelk
koningsvaren
slanke sleutelbloem
zwanebloem

Lathyrus tuberosus
Campanula rapunculoides
Epipactis helleborine
Campanula latifolia
Caltha palustris
Ornithogalum umbellatum
Campanula rotundifolia
Dipsacus fullonum
Vinca minor
Ornithogalum nutans
Osmunda regalis
Primula elatior
Butomus umbellatus

*m.u.v. spindotterbloem

Tabel 2: Overige soorten

Zoogdieren	
damhart	Dama dama
edelhart	Cervus elaphus
eekhoorn	Sciurus vulgaris
grijze zeehond	Halichoerus grypus
grote bosmuis	Apodemus flavicollis
steenmarter	Martes foina
Wild zwijn	Sus scrofa

Reptielen en amfibieën

alpenwatersalamander
levendbarende hagedis

Triturus alpestris
Lacerta vivipara

Dagvlinders

moerasparelmoervlinder
vals heideblauwtje

Euphydryas aurinia
Lycaeides idas

Vissen

bermpje
kleine modderkruiper
meerval
rivierdonderpad

Noemacheilus barbatulus
Cobitis taenia
Silurus glanis
Cottus gobio

Vaatplanten

aangebrande orchis
aapjesorchis
beenbreek
bergklokje
bergnachtorchis
bijenorchis
blaasvaren
blauwe zeedistel
bleek bosvogeltje
bokkenorchis
brede orchis
bruinrode wespenorchis
daslook

Orchis ustulata
Orchis simia
Narthecium ossifragum
Campanula rhomboidalis
Platanthera chlorantha
Ophrys apifera
Cystopteris fragilis
Eryngium maritimum
Cephalanthera damasonium
Himantoglossum hircinum
Dactylorhiza majalis
Epipactis atrorubens
Allium ursinum

dennenorchis
duitse gentiaan
franjugentiaan
geelgroene wespenorchis
gele helmbloem
gevekte orchis
groene nachtorchis
groensteel
grote keverorchis
grote muggenorchis
gulden sleutelbloem
harlekijn
herfstschroeforchis
hondskruid
honingorchis
jeneverbes
klein glaskruid
kleine keverorchis
kleine zonnedaauw
klokjesgentiaan
kluwenklokje
koraalwortel
kruisbladgentiaan
lange ereprijs
lange zonnedaauw
mannetjesorchis
maretak
moeraswespenorchis
muurbloem
parnassia
pijlscheefkelk
poppenorchis
prachtklokje
purperorchis
rapunzelklokje
rechte driehoeksvaren
rietorchis

ronde zonnedaauw

Goodyera repens
Gentianella germanica
Gentianella ciliata
Epipactis muelleri
Pseudofumaria lutea
Dactylorhiza maculata
Coeloglossum viride
Asplenium viride
Listera ovata
Gymnadenia conopsea
Primula veris
Orchis morio
Spiranthes spiralis
Anacamptis pyramidalis
Herminium monorchis
Juniperus communis
Parietaria judaica
Listera cordata
Drosera intermedia
Gentiana pneumonanthe
Campanula glomerata
Corallorhiza trifida
Gentiana cruciata
Veronica longifolia
Drosera anglica
Orchis mascula
Viscum album
Epipactis palustris
Erysimum cheiri
Parnassia palustris
Arabis hirsuta sagittata
Aceras anthropophorum
Campanula persicifolia
Orchis purpurea
Campanula rapunculosa
Gymnocarpium robertianum
Dactylorhiza majalis
praetermissa
Drosera rotundifolia

rood bosvogeltje
ruig klokje
schubvaren
slanke gentiaan
soldaatje
spaanse ruiters
steenanjer
steenbreekvaren
stengelloze sleutelbloem
stengelomvattend havikskruid
stijf hardgras
tongvaren
valkruid
veenmosorchis
veldgentiaan
veldsalie
vleeskleurige orchis
vliegenorchis
vogelnestje
voorjaarsadonis
wantsenororchis
waterdriblad
weideklokje
welriekende nachtorchis
wilde gagele
wilde herfststijloos
wilde kievitbloem
wilde marjolein
wit bosvogeltje
witte muggenorchis
zinkvioletje
zomerklokje
zwartsteel

Kevers

vliegend hart

Cephalanthera rubra
Campanula trachelium
Ceterach officinarum
Gentianella amarella
Orchis militaris
Cirsium dissectum
Dianthus deltoides
Asplenium trichomanes
Primula vulgaris
Hieracium alexandricum
Catapodium rigidum
Asplenium scolopendrium
Arnica montana
Hammarbya paludosa
Gentianella campestris
Salvia pratensis
Dactylorhiza incarnata
Ophrys insectifera
Neottia nidus-avis
Adonis vernalis
Orchis coriophora
Menyanthes trifoliata
Campanula patula
Platanthera bifolia
Myrica gale
Colchicum autumnale
Fritillaria meleagris
Origanum vulgare
Cephalanthera longifolia
Pseudorchis albida
Viola lutea calaminaria
Leucocorydalis aestivum
Asplenium adiantum-nigrum

Kreeftachtigen

rievierkreeft

Lucanus cervus

Astacus astacus

Tabel 3: Soorten bijlage IV HR/bijlage 1 AMvB

Bijlage 1 AMvB	
Zoogdieren	
das	Meles meles
boomarter	Martes martes
eikelmuis	Eliomys quercinus
gewone zeehond	Phoca vitulina
veldspitsmuis	Crocidura leucodon
waterspitsmuis	Neomys fodiens

Reptielen en amfibieën

adder
hazelworm
ringslang
vinpootsalamander
vuursalamander

Vipera berus
Anguis fragilis
Natrix natrix
Triturus helveticus
Salamandra salamandra

Vissen

beekprik
bittervoorn
elrits
gestippelde alver
grote modderkruiper
rivierprik

Lampetra planeri
Rhodeus cericeus
Phoxinus phoxinus
Alburnoides bipunctatus
Misgurnus fossilis
Lampetra fluviatilis

Dagvlinders

bruin dikkopje
dwergblauwtje
dwergdikkopje
groot geaderd witje
grote ijsvogelvlinder
heideblauwtje
iepepage
kalkgraslanddikkopje
keizersmantel
klaverblauwtje
purperstreepparelmoervlinder
rode vuurvlinder
hippotoe
rouwmantel
tweekleurig hooibeestje
veenbesparelmoervlinder
veenhooibeestje
veldparelmoervlinder

Erynnis tages
Cupido minimus
Thymelicus acteon
Aporia crataegi
Limenitis populi
Plebejus argus
Strymonidia w-album
Spialia sertorius
Argynnis paphia
Cyaniris semiargus
Brenthis ino
Palaeochrysopterus
Nymphalis antiopa
Coenonympha arcania
Bolaria aquilonais
Coenonympha tullia
Melitaea cinxia

woudparelmoervlinder
ziltevlinder

Vaatplanten

groot zeegras

Bijlage IV HR

Zoogdieren

baardvleermuis
bechstein's vleermuis
bever
bosvleermuis
brandt's vleermuis
bruinvis
euraziatische lynx
franjestaart
gewone dolfin
gewone dwergvleermuis
gewone grootoorvleermuis
grijze grootoorvleermuis
grote hoefijzerneus
hamster
hazelmuis
ingekorven vleermuis
kleine dwergvleermuis
kleine hoefijzerneus
laatvlieger
meervleermuis
mopsvleermuis
nathusius' dwergvleermuis
noordse woelmuis
otter
rosse vleermuis
tuimelaar
tweekleurige vleermuis
vale vleermuis
watervleermuis
wilde kat
witflankdolfin
witsnuitdolfin

Reptielen en amfibieën

boomkikker
geelbuikvuurpad
gladde slang

Melitaea diamina
Clossiana euphrosyne

Zostera marina

Myotis mystacinus
Myotis bechsteinii
Castor fiber
Nyctalus leisleri
Myotis brandtii
Phocoena phocoena
Lynx lynx
Myotis nattereri
Delphinus delphis
Pipistrellus pipistrellus
Plecotus auritus
Plecotus austriacus
Rhinolophus ferrumequinum
Cricetus cricetus
Muscardinus avellanarius
Myotis emarginatus
Pipistrellus pygmaeus
Rhinolophus hipposideros
Eptesicus serotinus
Myotis dasycneme
Barbastella barbastellus
Pipistrellus nathusii
Microtus oeconomus
Lutra lutra
Nyctalus noctula
Tursiops truncatus
Vespertilio murinus
Myotis myotis
Myotis daubentonii
Felis silvestris
Lagenorhynchus acutus
Lagenorhynchus albirostris

Hyla arborea
Bombina variegata
Coronella austriacus

heikikker
kamsalamander
knoflookpad
muurhagedis
poelkikker
rugstreeppad
vroedmeesterpad
zandhagedis

Dagvlinders

donker pimperlblauwtje
grote vuurvlinder
pimperlblauwtje
tijmblauwtje
zilverstreephooibeestje

Libellen

bronslibel
gaffellibel
gevekte witsnuitlibel
groene glazenmaker
noordse winterjuffer
oostelijke witsnuitlibel
rivierrombout
sierlijke witsnuitlibel

Vissen

houting
steur

Vaatplanten

drijvende waterweegbree
groenknolorchis
kruipend moeras scherm
zomerschroeforchis

Kevers

brede geelrandwaterroofkever
gestreepte waterroofkever
heldenbok
juchtleerkever

Tweekleppigen

bataafse stroommossel

Rana arvalis
Triturus cristatus
Pelobates fuscus
Podarcis muralis
Rana lessonae
Bufo calamita
Alytes obstetricans
Lacerta agilis

Maculinea nausitohus
Lycaena dispar
Maculinea teleius
Maculinea arion
Coenonympha hero

Oxygastra curtisii
Ophiogomphus cecilia
Leucorrhinia pectoralis
Aeshna viridis
Sympecma paedisca
Leucorrhinia albifrons
Stylurus flavipes
Leucorrhinia caudalis

Conegonus oxyrrhynchus
Acipenser sturio

Luronium natans
Liparis loeselii
Apium repens
Spiranthes aestivalis

Dytiscus latissimus
Graphoderus bilineatus
Cerambyx cerdo
Osmoderma eremita

Unio crassus

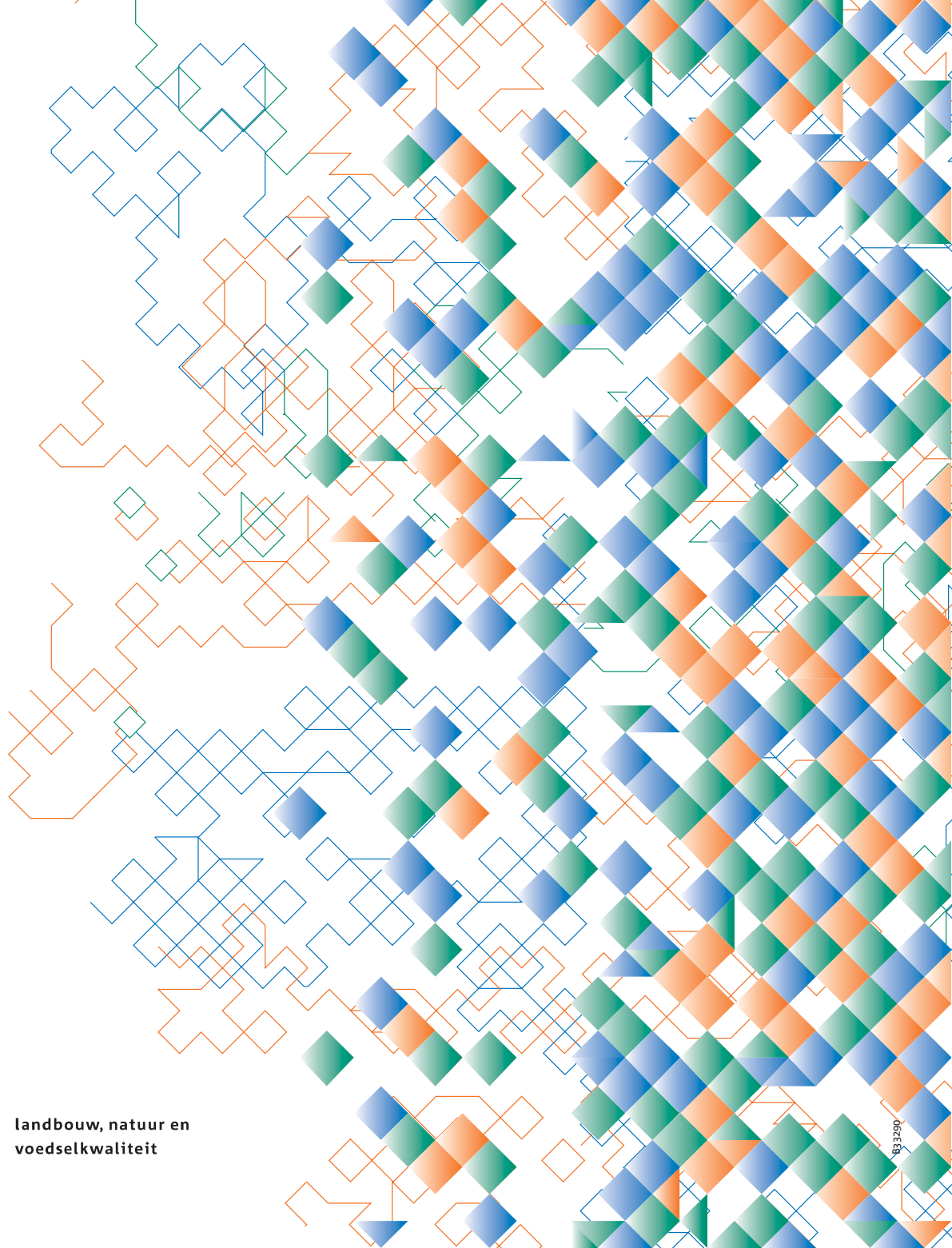
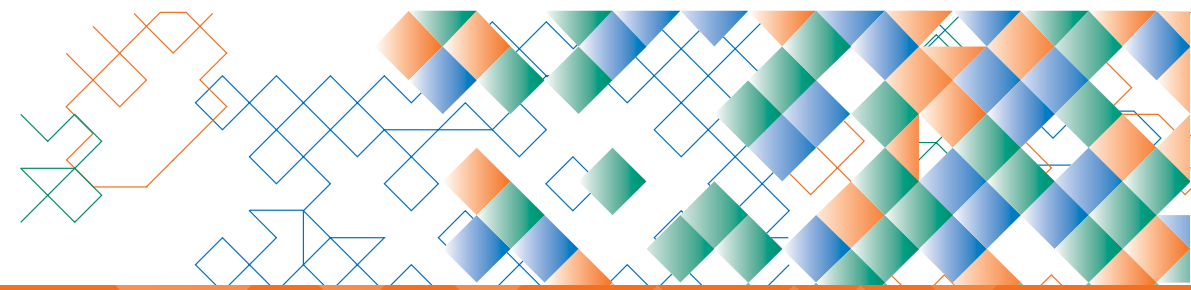

landbouw, natuur en
voedselkwaliteit